



Q&A WHS

Woensdag 23 juni 2021

Onderwerpen

Terugblik invoering en transitie

Openstaande software issues

WHS 3 maanden in de praktijk

Ingekomen vragen per e-mail

Vragen uit de chat

Terugblik invoering en transitie

- Vanaf vorig jaar zomer veel tijd gestoken in het informeren van handicapcommissies middels de online toolkit, 4 online webinars, uitlegvideo's, etc. Ook handicapcommissies voorzien van materialen om clubleden mee te informeren.
- In samenwerking met GOLF.nl de informatievoorziening richting de golfer aangepakt (animatievideo, berichtgeving GOLF.nl app, FAQ op golf.nl, WHS folder, podcast, etc.).
- Support via e-mail / telefoon aan golfers en golfclubs vanuit meerdere afdelingen binnen de NGF.
- IT traject waarin we met alle softwareleveranciers contact hebben gehad en hebben getest.

Terugblik invoering en transitie

- Live sinds 1 maart.
- Weekend van live-gang toch niet alle SWL's live gegaan, dit heeft effect gehad op veel handicapcommissies die klaar zaten om de handicaps van spelers te controleren en aan te passen.
- Essentiele functionaliteiten voor het doen van handicap aanpassingen waren niet overal live op 1 maart.
- Vanuit NGF ontbraken de API's voor het terugdraaien van extra verlaging van de exceptionele score en het aanmaken van een penalty score. Tijdelijk was dit alleen mogelijk via een verzoek bij de NGF.
- Problemen gehad met verkeerd inlezen / invoeren van de ontbrekende kaarten waardoor er verkeerde handicaps zijn berekend.
- Onjuiste berekening PCC over 9 holes.

Terugblik invoering en transitie

- Vorige nieuwsbrief ook gevraagd naar jullie ervaringen.
- Uiteenlopende reacties van vlekkeloos en tevreden tot gefrustreerd en kritisch.
 - Complimenten over ondersteuning, informatievoorziening en beschikbare materialen.
 - Frustratie, met name m.b.t. software en de issues die hier ontstonden zowel aan de kant van de NGF als de clubsoftwareleveranciers.
 - Onjuiste handicaps door ontbreken van scorekaart of baan gegevens.
 - Oplossing laat lang op zich wachten.
 - Nieuwe handicap systeem is een betere afspiegeling.
 - Veel gecommuniceerd naar leden met de NGF materialen, hierdoor kunnen handicapcommissies de meeste vragen van spelers goed beantwoorden.
 - Als vrijwilliger veel tijd gekost om de transitie te begeleiden en handicaps van spelers te controleren en herstellen.

Openstaande software issues

Openstaande punten



- Wedstrijden tegen par.
 - Bij deze wedstrijdvorm, worden hoge scores nog niet automatisch terug gebracht naar de netto-bogey.
 - De oplossing wordt nu geprogrammeerd. Oplevering binnen 2 weken.
 - Voor spelers waarbij dit invloed heeft gehad op de handicap, raden wij de commissies aan deze hoge scores van de hole aan te passen naar de netto bogey.
- Toepassing soft cap / hard cap.
 - Issues bij berekening van de soft cap.
 - Dit is inzichtelijk in het WHS overzicht (light versie) en in de GOLF.nl app en web. Zorgen er voor dat het ook inzichtelijk wordt voor een commissielid.
- Terugdraaien van een exceptionele score (EXS)
 - De API en bijbehorende documentatie zijn gereed en verstuurd aan de clubsoftwareleveranciers.
 - Zij zullen deze API implementeren zodat handicapcommissies deze functionaliteit kunnen gebruiken.
 - Nog niet alle SWL's hebben dit geïmplementeerd.

Status van issues is terug te vinden op www.ngf.nl/whs

—
Nog te verwachten

Nog te verwachten



- Oplossingen voor bekende problemen.
- Grens voor inleveren en verwerken van scorekaarten gaat naar 2 weken (invoering per 1 juli).
- Update 'Wegwijs in Handicapping'.
- Caddie is vernieuwd, belangrijkste nieuwe functionaliteiten:
 - Zelf aanpassen baangegevens zoals stroke index.
 - Qualifying status aan of uit zetten.
 - Nieuwe lus aanmaken.
 - Tijdelijk tees buiten gebruik zetten (bijvoorbeeld i.v.m. onderhoud)
- Meer informatie: www.ngf.nl/caddie

WHS 3 maanden in de praktijk

Soft cap en Hard cap

- Limiet aan de verhoging van de handicap
- Voorkomt te snelle stijging
- **Soft cap:** Rem met een maximum van 3 punten
- **Hard cap:** Maximale stijging van 5 punten
- Beide ten opzichte van de laagste handicap in de afgelopen 12 maanden.
- **Laagste handicap (Low Handicap Index):**
De laagste handicap van de speler in de 12 maanden voor de datum dat de meest recente score is ingeleverd.

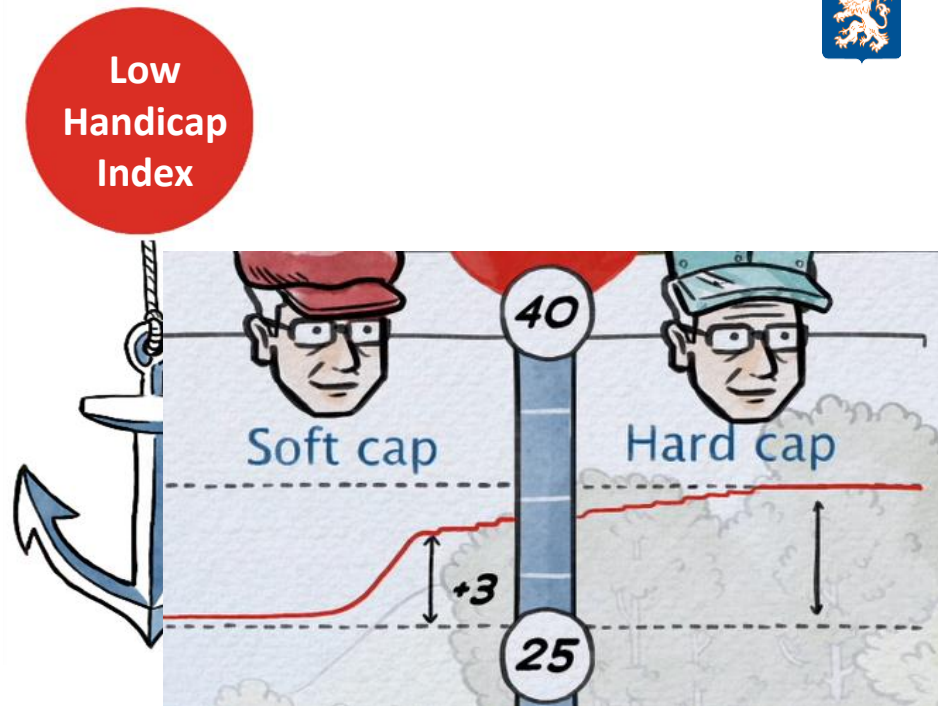

Low handicap index en hard cap oorzaak



#	Speeldatum	Tee	Course Rating	Slope Rating	Stableford	ABS	SD	Handicap Na
38	05-06-2021 09:20	Heren geel	33,4	122	12	100	30,1	23,3
37	01-06-2021 08:20	Heren geel	33,4	122	14	98	28,2	23,3
36	29-05-2021 14:30	Heren geel	33,4	122	12	100	30,1	23,3
35	28-05-2021 08:40	Heren geel	33,4	122	12	100	30,1	23,3
34	22-05-2021 09:00	Heren geel	33,4	122	6	106	35,6	23,3
33	21-05-2021 08:30	Heren geel	33,4	122	9	103	32,8	23,3
32	18-05-2021 08:20	Heren geel	33,4	122	10	102	31,9	23,3
31	15-05-2021 08:50	Heren geel	33,4	122	16	96	26,3	23,3
30	13-05-2021 09:00	Heren geel	33,4	122	12	100	30,1	23,3
29	11-05-2021 09:30	Heren geel	33,4	122	13	99	29,1	23,3
28	07-05-2021 08:50	Heren geel	33,4	122	14	98	28,2	23,1
27	05-05-2021 08:20	Heren geel	33,4	122	17	94	24,5	22,5
26	04-05-2021 11:04	Heren geel	33,4	122	10	100	30,1	22,3
25	27-04-2021 08:40	Heren geel	33,4	122	10	100	30,1	22,0
24	24-04-2021 09:00	Heren geel	33,4	122	7	103	32,8	21,5
23	23-04-2021 08:40	Heren geel	33,4	122	8	101	31,0	21,4
22	22-04-2021 08:20	Heren geel	33,4	122	7	101	31,0	20,6
21	21-04-2021 10:19	Heren geel	33,4	122	10	98	28,2	20,0
20	20-04-2021 08:40	Heren geel	33,4	122	8	100	30,1	20,0
19	16-04-2021 08:50	Heren geel	33,4	122	8	99	29,1	19,4
18	13-04-2021 13:20	Heren geel	33,4	122	8	99	29,1	18,9
17	02-04-2021 09:00	Heren geel	33,4	122	3	104	33,8	18,9
16	31-03-2021 10:00	Heren geel	33,4	122	7	100	30,1	18,5
15	30-03-2021 12:30	Heren geel	33,4	122	12	94	24,5	18,5
14	19-08-2020 19:20	Heren geel	66,2	122	9	97	27,8	18,3
13	24-06-2020 20:10	Heren geel	66,2	122	11	95	26,0	18,3
12	10-06-2020 19:20	Heren geel	66,2	122	12	93	24,1	18,3

Low HI	Berekende HI	Soft Cap	Hard Cap
18,3	28,0	24,7	23,3
18,3	27,8	24,6	23,3
18,3	28,1	24,7	23,3
18,3	28,1	24,7	23,3
18,3	27,4	24,4	23,3
18,3	27,2	24,3	23,3
18,3	26,8	24,1	23,3
18,3	26,2	23,8	23,3
18,3	26,2	23,8	23,3
18,3	26,2	23,8	23,3
18,3	24,9	23,1	
18,3	23,7	22,5	
18,3	23,3	22,3	
18,3	22,6	22,0	
18,3	21,7	21,5	
18,3	21,5	21,4	
18,3	20,6		
18,3	20,0		
18,3	20,0		
	19,4		
	18,9		
	18,9		
	18,5		
	18,5		
	18,3		
	18,3		
	18,3		

Low handicap index en hard cap oorzaak



#	Speeldatum	Tee	Course Rating	Slope Rating	Stableford	ABS	SD	Handicap Na
38	05-06-2021 09:20	Heren geel	33,4	122	12	100	30,1	28,0
37	01-06-2021 08:20	Heren geel	33,4	122	14	98	28,2	23,3
36	29-05-2021 14:30	Heren geel	33,4	122	12	100	30,1	23,3
35	28-05-2021 08:40	Heren geel	33,4	122	12	100	30,1	23,3
34	22-05-2021 09:00	Heren geel	33,4	122	6	106	35,6	23,3
33	21-05-2021 08:30	Heren geel	33,4	122	9	103	32,8	23,3
32	18-05-2021 08:20	Heren geel	33,4	122	10	102	31,9	23,3
31	15-05-2021 08:50	Heren geel	33,4	122	16	96	26,3	23,3
30	13-05-2021 09:00	Heren geel	33,4	122	12	100	30,1	23,3
29	11-05-2021 09:30	Heren geel	33,4	122	13	99	29,1	23,3
28	07-05-2021 08:50	Heren geel	33,4	122	14	98	28,2	23,1
27	05-05-2021 08:20	Heren geel	33,4	122	17	94	24,5	22,5
26	04-05-2021 11:04	Heren geel	33,4	122	10	100	30,1	22,3
25	27-04-2021 08:40	Heren geel	33,4	122	10	100	30,1	22,0
24	24-04-2021 09:00	Heren geel	33,4	122	7	103	32,8	21,5
23	23-04-2021 08:40	Heren geel	33,4	122	8	101	31,0	21,4
22	22-04-2021 08:20	Heren geel	33,4	122	7	101	31,0	20,6
21	21-04-2021 10:19	Heren geel	33,4	122	10	98	28,2	20,0
20	20-04-2021 08:40	Heren geel	33,4	122	8	100	30,1	20,0
19	16-04-2021 08:50	Heren geel	33,4	122	8	99	29,1	19,4
18	13-04-2021 13:20	Heren geel	33,4	122	8	99	29,1	18,9
17	02-04-2021 09:00	Heren geel	33,4	122	3	104	33,8	18,9
16	31-03-2021 10:00	Heren geel	33,4	122	7	100	30,1	18,5
15	30-03-2021 12:30	Heren geel	33,4	122	12	94	24,5	18,5
14	19-08-2020 19:20	Heren geel	66,2	122	9	97	27,8	18,3
13	24-06-2020 20:10	Heren geel	66,2	122	11	95	26,0	18,3
12	10-06-2020 19:20	Heren geel	66,2	122	12	93	24,1	18,3

Low HI	Berekende HI	Soft Cap	Hard Cap
26,0	28,0		
18,3	27,8	24,6	23,3
18,3	28,1	24,7	23,3
18,3	28,1	24,7	23,3
18,3	27,4	24,4	23,3
18,3	27,2	24,3	23,3
18,3	26,8	24,1	23,3
18,3	26,2	23,8	23,3
18,3	26,2	23,8	23,3
18,3	26,2	23,8	23,3
18,3	24,9	23,1	
18,3	23,7	22,5	
18,3	23,3	22,3	
18,3	22,6	22,0	
18,3	21,7	21,5	
18,3	21,5	21,4	
18,3	20,6		
18,3	20,0		
18,3	20,0		
	19,4		
	18,9		
	18,9		
	18,5		
	18,5		
	18,3		
	18,3		
	18,3		

Penalty score – ingekomen vraag



“In wedstrijden zien we nog steeds dat spelers ongeoorloofd uitstappen of geen score inleveren. Nu wordt er geadviseerd om deze spelers voor handicap doeleinden een penalty score te geven. Wat is het advies van de NGF wat deze penalty score moet zijn? Is dit een kaart met 0 Stableford punten, 25 of 30 Stableford punten?”

Penalty Score



- Speler heeft geen of een onvolledige score ingeleverd
 - ❑ Met een geldige reden (blessure, ziekte, noodgeval, onweer, etc.)
 - ❑ Score registreren indien voldoende holes gespeeld voor een geldige 9 of 18 holes score
 - ❑ Geen score invoeren indien onvoldoende holes gespeeld voor een geldige 9 of 18 holes score
 - ❑ Geen geldige reden (oordeel van de handicapcommissie)
 - ❑ Indien score te achterhalen deze alsnog registreren
 - ❑ Indien reden niet inleveren score als doel heeft om een oneerlijk voordeel te behalen: penalty score invoeren

- Hoogte van de penalty score:
 - ❑ Als het doel is om de handicap laag te houden: een hoog dagresultaat invoeren.
 - ❑ Als het doel is om de handicap hoog te houden: een laag dagresultaat invoeren.

Geen score ingeleverd

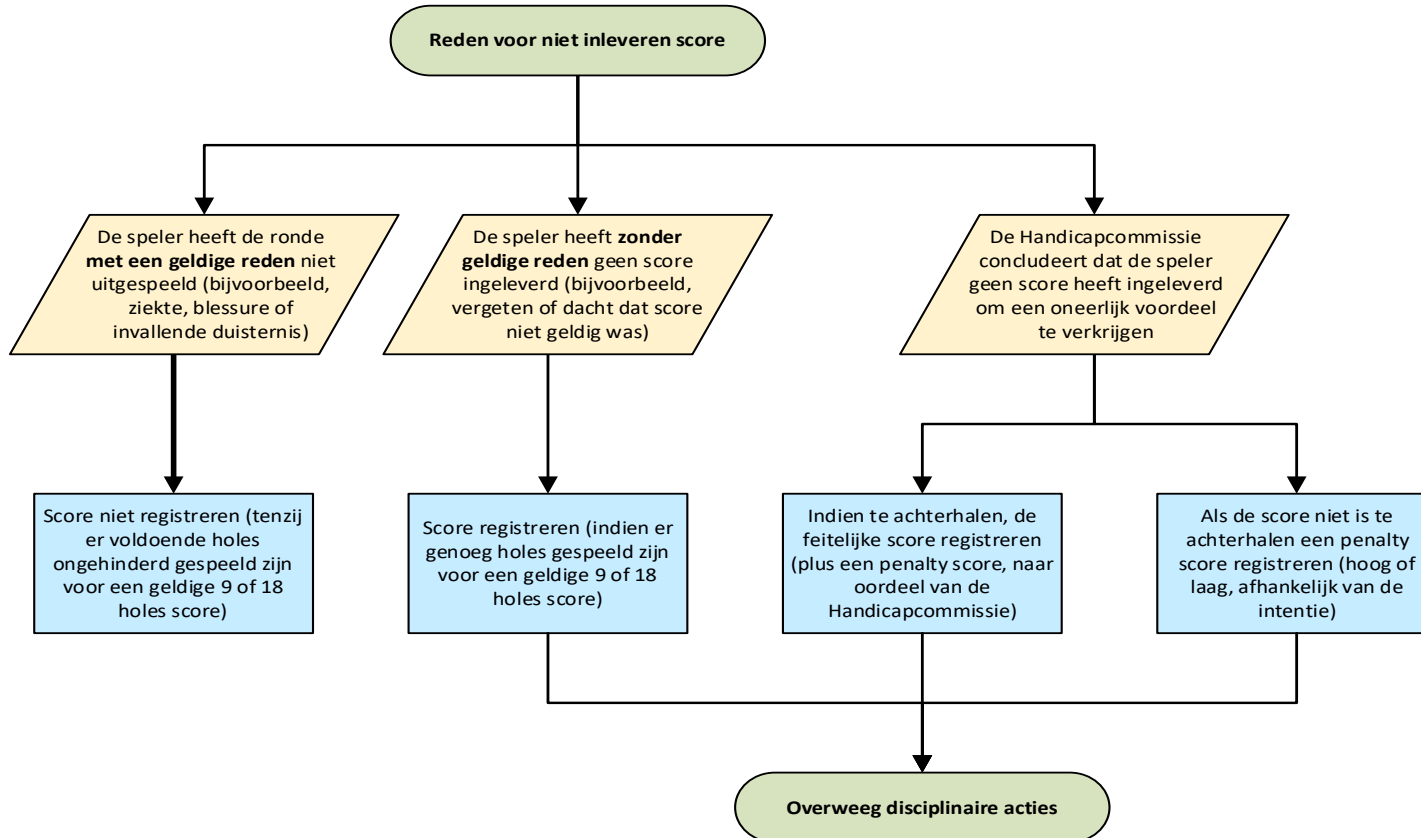

Penalty Score - voorbeeld



Een speler met handicap 14,3 speelt een qualifying ronde maar levert geen score in.

- Onderzoek van de handicapcommissie maakt duidelijk dat deze speler zijn handicap laag wil houden: de qualifying rondes die wel geregistreerd zijn, zijn altijd goede scores met een dagresultaat lager dan de handicap. Wedstrijd scores zijn beduidend slechter met een dagresultaat dat gemiddeld rond de 21 is.
 - Als de scores van de gespeelde q-ronde bekend zijn, moeten deze alsnog worden ingevoerd.
 - Als de scores niet bekend zijn moet een penalty score worden ingevoerd.
 - Als de scores van de q-ronde zijn ingevoerd kan daarnaast ook een penalty score worden ingevoerd.
- De hoogte van de penalty score
 - Het handicap niveau van de speler in wedstrijden is ongeveer 21 en lijkt een betere weergave van het niveau van deze speler.
 - Een passende penalty score is in dit geval een dagresultaat van 23.

Penalty Score - voorbeeld



Een speler met handicap 28,7 speelt een 9-holes wedstrijd en stapt na 7 holes uit.

- Onderzoek van de handicapcommissie maakt duidelijk dat deze speler slecht speelde en daarom gestopt is.
 - De scores van de 7 gespeelde holes zijn onvoldoende voor een geldige 9 holes score.
 - De speler had geen geldige reden om de wedstrijd niet uit te spelen.
 - Er moet een penalty score worden ingevoerd om dit te corrigeren.

- De hoogte van de penalty score
 - De scores van de gespeelde 7 holes kunnen worden gebruikt om te bepalen wat de 9 holes score zou zijn geweest.
 - Als het 9 holes dagresultaat bijvoorbeeld 37,4 zou zijn, dan is een passende penalty score enkele punten hoger dan dit berekende dagresultaat.
 - Een passende penalty score is in dit geval een dagresultaat van 40.

Dagresultaat 9-holes ronde – ingekomen vraag



“In de aanloop naar het WHS is er gecommuniceerd/gepubliceerd dat bij een 9 holes ronde, 17 stableford punten (equivalent) over de niet gespeelde holes toegekend worden (duidelijk dat het sowieso een kadootje is niet spelen en wel beloond worden) echter bij oneven aantal handicapslagen vallen deze soms in de niet gespeelde holes. Dit is verklaarbaar maar lastig te accepteren voor sommige spelers, die blijven vasthouden aan die 'beloofde' 17 punten. Is het mogelijk dat jullie dit nog eens benoemen op jullie website?”

Dagresultaat 9-holes ronde – ingekomen vraag



“Bij het narekenen van het dagresultaat voor een 9-holes ronde kom ik regelmatig op een ander dagresultaat dan wat er in het handicap overzicht staat. Waardoor komt dit verschil?”

Dagresultaat 9-holes ronde

Opschalen van de 9-holes score naar een 18-holes score:

- Voor de baanhandicap van de 9-holes ronde gebruik je de CR, SR en Par voor die 9-holes lus, niet die voor de 18-holes lus.
- Het 9-holes resultaat wordt opgeschaald naar 18-holes door dezelfde 9-holes toe te voegen met een score van 8x netto par en 1x netto bogey.
- Voor de berekening van de score over de 2e 9-holes, wordt de baanhandicap bepaald door 2x de 9-holes CR en Par:
 - $\text{Baanhandicap 2e 9-holes} = \text{Baanhandicap 18-holes} - \text{Baanhandicap 1e 9-holes}$
 - $\text{Baanhandicap 1e 9-holes} = \text{SR}/113 * \text{WHS_HCP} / 2 + \text{CR_1e9} - \text{PAR_1e9}$
 - $\text{Baanhandicap 18-holes} = \text{SR}/113 * \text{WHS_HCP} + 2x \text{CR_1e9} - 2x \text{PAR_1e9}$

Dagresultaat 9-holes ronde



SUNNYSIDE GOLF CLUB		RODE TEES					PAR 70			
Naam speler	<i>Jane Smith</i>									
Datum	<i>23-06-2021</i>									
Handicap Index	<i>14,2</i>									
	18 holes	Front 9	Back 9	2x Front 9	2x Back 9					
Course Rating	71,0	36,0	35,0	72,0	70,0					
Slope Rating	125	126	124	126	124					
Par	70	35	35	70	70					
Baan Handicap	<i>17</i>	<i>9</i>	<i>8</i>	<i>18</i>	<i>16</i>					
Hole	1	2	3	4	5	6	7	8	9	Out
Par	4	4	4	4	3	5	4	4	3	35
Stroke Index	7	13	3	9	15	1	11	5	17	
Score	<i>6</i>	<i>5</i>	<i>6</i>	<i>5</i>	<i>4</i>	<i>7</i>	<i>4</i>	<i>5</i>	<i>4</i>	<i>46</i>

Dagresultaat 9-holes ronde



SUNNYSIDE GOLF CLUB RODE TEES PAR 70

Naam speler	<i>Jane Smith</i>				
Datum	<i>23-06-2021</i>				
Handicap Index	<i>14,2</i>				
	18 holes	Front 9	Back 9	2x Front 9	2x Back 9
Course Rating	71,0	36,0	35,0	72,0	70,0
Slope Rating	125	126	124	126	124
Par	70	35	35	70	70
Baan Handicap	<i>17</i>	<i>9</i>	<i>8</i>	<i>18</i>	<i>16</i>

Hole	1	2	3	4	5	6	7	8	9	Out
Par	4	4	4	4	3	5	4	4	3	35
Stroke Index	7	13	3	9	15	1	11	5	17	
Score	<i>6</i>	<i>5</i>	<i>6</i>	<i>5</i>	<i>4</i>	<i>7</i>	<i>4</i>	<i>5</i>	<i>4</i>	<i>46</i>

Opschalen 9-hole score op basis van dezelfde 9 holes

Baan Handicap	9	⇒	18 - 9
18 holes ABS	91	⇒	46 + 35 + 9 + 1

18-holes ABS

91

Dagresultaat 9-holes ronde



SUNNYSIDE GOLF CLUB		RODE TEES					PAR 70			
Naam speler	<i>Jane Smith</i>									
Datum	<i>23-06-2021</i>									
Handicap Index	<i>14,2</i>									
	18 holes	Front 9	Back 9	2x Front 9	2x Back 9					
Course Rating	71,0	36,0	35,0	72,0	70,0					
Slope Rating	125	126	124	126	124					
Par	70	35	35	70	70					
Baan Handicap	<i>17</i>	<i>9</i>	<i>8</i>	<i>18</i>	<i>16</i>					
Hole	1	2	3	4	5	6	7	8	9	Out
Par	4	4	4	4	3	5	4	4	3	35
Stroke Index	7	13	3	9	15	1	11	5	17	
Score	<i>6</i>	<i>5</i>	<i>6</i>	<i>5</i>	<i>4</i>	<i>7</i>	<i>4</i>	<i>5</i>	<i>4</i>	<i>46</i>

18-holes ABS

91

Dagresultaat

17,0

Het Dagresultaat wordt berekend op basis van 2x dezelfde 9 holes

Dagresultaat

17,0 ⇨ $(113 / [9 \text{ hole SR}]) \times (\text{ABS} - 2 \times [9 \text{ hole CR}])$
⇨ $(113 / 126) \times (91 - 72,0)$

- Voorspelling was dat de PCC in groot deel van de gevallen 0 zou zijn.
- In de praktijk komt een PCC van -0,5 / - 1 regelmatig voor.
- Spelers leveren alleen goede rondes (achteraf) in.
- Voor het WHS was dit ook al zo maar nu is het zichtbaar.
- Afschaffen PCC voor niet wedstrijd rondes is geen optie, fundamenteel onderdeel van WHS.
- Focus op:
 - Belang van de rol van de marker. Er zijn altijd 2 personen bij betrokken.
 - Meldt voor aanvang van de ronde dat je qualifying speelt en hoeveel holes.
 - Benadrukken wat 'the spirit of the game' is. Je benadeelt ook een ander.
 - Een passende handicap zorgt voor meer spelplezier.

PCC – ingekomen vraag / opmerking



Opmerking:

- “ Ingaande op de PCC en de verantwoordelijkheid van de marker, het is een mooi verhaal, maar dat werkt niet in de praktijk! Je gaat van de marker een referee maken! Wanneer iemand met zijn maatje speelt en die zegt na zijn ronde, ik voer de kaart in, mark jij hem even, dan gaat dat maatje echt niet zeggen “ dat doe ik niet”! Dat is het grote bezwaar met dit systeem.”

Antwoord:

- De marker is de referee bij alle rondes waarbij hij of zij voor een score tekent!
- Dit is al jaren zo en waarom zou dit bij wedstrijden anders zijn dan bij andere rondes voor handicap doeleinden.

PCC – ingekomen vraag / opmerking



- De R&A berekent de PCC over 18 holes en deelt de PCC over 9 holes. Waarom berekent de NGF dit op een andere manier (per 9 holes en per 18 holes apart)?
- Op de zelfde dag is de PCC van lus 1 en 2 (samen 18 holes) 0,0. En van lus 1 (9 holes) en van lus 2 (9 holes) allebei -0,5. Dit lijkt niet erg logisch. Je zou toch denken dat het van beide lussen samen toch ook -0,5 zou moeten zijn.

Spelers met lidmaatschap in het buitenland



Vraag over spelers met homeclub in het buitenland

- Hoe kan je bij spelers uit buitenland (België) handicaps overeen krijgen en houden. Zeker als ze niet in dezelfde fase zitten van laatste 20 scores. We mogen geen handicap updates meer insturen.

Antwoord

- De speler behoort bij zijn homeclub al zijn scores in te leveren.
- Voor andere clubs waar de speler lid is, is goed contact met homeclub onderhouden dan nuttig om met vertrouwen de daar geregistreeerde WHS handicap te gebruiken.

—
Ingekomen vragen

Ingekomen vragen per e-mail



- Spelers kunnen nog steeds oude q-rondes invoeren, zelfs als er al een nieuwe ronde is gespeeld. Vroeger was dit niet mogelijk. Gaat dit nog veranderen?
 - Ja, per 1 juli wordt de termijn voor inleveren beperkt tot 2 weken.
- Moet je als speler een q-wedstrijd gespeeld op een andere club zelf invoeren op de club waar je handicapregistratie loopt, of wordt dit automatisch verwerkt en zichtbaar voor je eigen club?
 - De speler is verantwoordelijk om na te gaan of de score of de andere club via zijn of haar GSN nummer wordt ingevoerd of dat men dat zelf moet doen via club of golf.nl app.
- Wat te doen als de marker niet reageert op het verzoek tot accordering?
 - De marker krijgt een aantal herinnering en de speler die de marker kent kan hier natuurlijk ook achteraan zitten. Bij uitblijven van bevestiging kan de commissie dit doen als zij ervan overtuigd zijn dat de score klopt; de speler mag niet de dupe worden van het niet kunnen bereiken van de marker.

Ingekomen vragen per e-mail

- Wat is het beleid t.a.v. (oudere) leden, die geen smartphone hebben en ook moeite hebben met een PC?
 - Zoveel mogelijk helpen als commissie
- Als 1 van de 18 holes in onderhoud is (en daarom tijdelijk gesloten) kan men dan toch een scorekaart inleveren? Door bijvoorbeeld voor die ene hole een nul-score in te geven?
 - Nee, tenzij dit voor langere tijd is en er een tijdelijke aparte lus wordt aangemaakt.
- Waarom is het -nog steeds- onmogelijk om wedstrijdkaarten, gelopen bij club A, mee te laten tellen in het handicapverloop van deze speler bij zijn homecourse B. We moeten nu die kaart meegeven aan de speler.
 - Dat is sinds maart al mogelijk; score kan op club A met het GSN nummer van de speler ingevoerd worden en gaat dan via de NGF automatisch naar club B

Ingekomen vragen per e-mail



- Is er een optie om heel grote handicapverschillen (3 slagen) op te vangen bij het wegvallen van 1 heel goede kaart (de 21e)? Is er een waarschuwingssysteem om grote verschillen te signaleren?
 - Nee
- Specifieke software (koppeling nieuwe accounts in e-golf4u gaat vaak fout).
 - Hier wordt voortdurend met vereende krachten aan gewerkt.
- Men in e-golf4u nog een willekeurige marker invoeren, die later door de NGF wordt afgekeurd.
 - De NGF verwerkt alleen scores met marker; soms voegen commissies een marker toe.
 - Dit is nog tijdelijk zo, in de loop van het jaar wordt een bekende marker verplicht.

Ingekomen vragen per e-mail



- Tijdelijk intrekken voor X maanden WHS hcp van speler. Standpunt NGF en realisatie in software.
 - Deze functionaliteit is alleen voor de NGF beschikbaar en kan op basis van gefundeerde argumentatie door de NGF gedaan worden.
- Is duidelijk wanneer er een voorbeeld van het wedstrijdreglement op jullie site komt te staan?
 - Begin juli
- Hoe kun je de andere leden eenvoudig vertellen hoe het WHS in elkaar steekt?
 - Het gemiddelde van de beste 8 scores uit de laatste 20 rondes. Gebruik ook de materialen die voor jullie beschikbaar zijn voor communicatie met golfers op www.ngf.nl/whs

Ingekomen vragen per e-mail



- Regel 2.2. in the Rules of Handicapping van de R&A vereist een minimum van 14 holes voor een 18 holes dagscore berekening. Is dit in conflict met de NGF Wegwijs in handicapping?
 - Binnen de EGA is er de mogelijkheid om te kiezen om scores over minimaal 10 holes op te waarderen tot een score over 18 holes. Dat hebben wij gedaan. Dus er is geen conflict.
- Waarom word de oudste kaart en niet de slechtste score verwijderd het kan nu zo zijn dat bij een kaart van 37 punten toch je handicap omhoog gaat hetgeen oneerlijk overkomt.
 - De basis is de beste 8 scores van de laatste 20, het is niet kiezen welke score je laat afvallen.
- Is het mogelijk in de toekomst een database in proware te hebben met de gegevens van alle banen in Europa? Er zijn toch veel spelers, die ook in het buitenland golfen.

Vragen uit de chat?